PRÉFET
DE LA RÉGION
PAYS DE LA LOIRE

DR Pôle emploi Pays de la Loire

Demandeurs d'emploi inscrits et offres collectées par Pôle emploi en région Pays de la Loire en Décembre 2014

Demandeurs d'emploi inscrits en fin de mois à Pôle emploi
Catégories A et A, B, C *(CVS)*

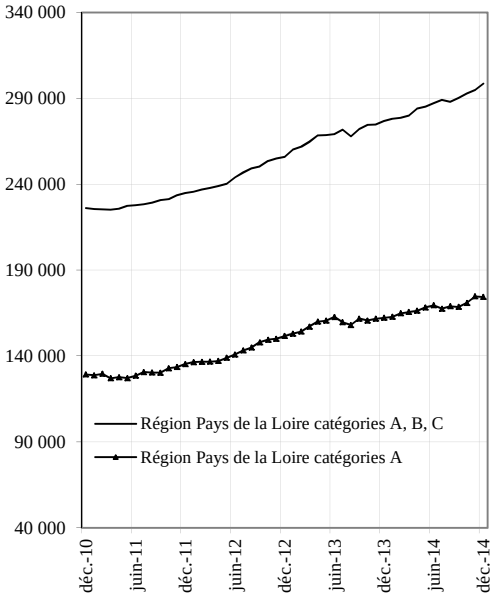

Fin Décembre 2014, le nombre de demandeurs d'emploi inscrits à Pôle Emploi en catégorie A s'établit à 174 426 en région Pays de la Loire. Ce nombre diminue de 0,2 % par rapport à la fin Novembre 2014 (soit - 344). Sur un an, il augmente de 7,5 %.

En France métropolitaine, le nombre de demandeurs d'emploi inscrits en catégorie A augmente de 0,2 % par rapport à la fin Novembre 2014 (+ 5,7 % sur un an).

En région Pays de la Loire, le nombre de demandeurs d'emploi inscrits à Pôle emploi en catégories A, B, C s'établit à 298 741 fin Décembre 2014. Ce nombre augmente de 1,3 % (soit + 3 730). Sur un an, il croît de 7,9 %.

En France métropolitaine, le nombre de demandeurs d'emploi inscrits en catégories A, B, C augmente de 0,8 % par rapport à la fin Novembre 2014 (+ 6,4 % sur un an).

Demandeurs d'emploi inscrits en fin de mois à Pôle emploi *Effectifs et %*

Données CVS	Décembre 2013	Novembre 2014	Décembre 2014	Variation sur un mois	Variation sur un an
Pays de la Loire					
Catégorie A (actes positifs de recherche d'emploi, sans emploi)	**162 291**	**174 770**	**174 426**	**-0,2**	**7,5**
Catégories B, C (actes positifs de recherche d'emploi)	114 541	120 241	124 315	3,4	8,5
Catégories A, B, C (actes positifs de recherche d'emploi)	**276 832**	**295 011**	**298 741**	**1,3**	**7,9**
Catégorie D (sans actes positifs de recherche d'emploi, sans emploi)	18 317	17 120	17 092	-0,2	-6,7
Catégorie E (sans actes positifs de recherche d'emploi, en emploi)	22 549	22 393	22 302	-0,4	-1,1
Catégories A, B, C, D, E (ensemble)	317 698	334 524	338 135	1,1	6,4
France métropolitaine (CVS-CJO)					*Milliers et %*
Catégorie A (actes positifs de recherche d'emploi, sans emploi)	**3 307,3**	**3 488,3**	**3 496,4**	**0,2**	**5,7**
Catégories B, C (actes positifs de recherche d'emploi)	1 599,0	1 688,0	1 721,8	2,0	7,7
Catégories A, B, C (actes positifs de recherche d'emploi)	**4 906,3**	**5 176,3**	**5 218,2**	**0,8**	**6,4**
Catégorie D (sans actes positifs de recherche d'emploi, sans emploi)	278,3	280,0	279,6	-0,1	0,5
Catégorie E (sans actes positifs de recherche d'emploi, en emploi)	381,5	384,4	381,2	-0,8	-0,1
Catégories A, B, C, D, E (ensemble)	5 566,1	5 840,7	5 879,0	0,7	5,6

Sources : STMT - Pôle emploi, Dares. Calcul des cvs : Dares, Direccte des Pays de la Loire / service E.S.E

Avertissement :
Chaque année, avant la publication des chiffres de janvier, est menée une campagne d'actualisation des coefficients de correction des variations saisonnières (CVS), pour tenir compte de l'évolution de la saisonnalité au cours de la dernière année. Cette campagne conduit à modifier l'ensemble des séries CVS sur la période janvier 1996-décembre 2013. La même opération est menée au niveau national.

Les données concernent les demandeurs d'emploi inscrits en fin de mois à Pôle emploi.
La notion de demandeurs d'emploi inscrits à Pôle emploi est une notion différente de celle de chômeurs au sens du Bureau international du travail (BIT) : certains demandeurs d'emploi ne sont pas chômeurs au sens du BIT et inversement certains chômeurs ne sont pas inscrits à Pôle emploi.
Au-delà des évolutions du marché du travail, différents facteurs peuvent affecter les données relatives aux demandeurs d'emploi : modification du suivi et de l'accompagnement des demandeurs d'emploi, comportement d'inscription des demandeurs d'emploi, mise en place du RSA (1er juin 2009)…. L'ensemble des définitions figurent dans les encadrés 1 et 2, pages 9 à 11.

27 janvier 2015

1- DEMANDEURS D'EMPLOI PAR DEPARTEMENT

S'agissant de la catégorie A, selon le département, l'évolution du nombre de demandeurs d'emploi varie en Décembre 2014 par rapport à la fin Novembre 2014 entre -0,3 % et 0,1 % : Loire-Atlantique (-0,3 %), Maine et Loire (-0,2 %), Mayenne (-0,3 %), Sarthe (-0,2 %), Vendée (0,1 %).

S'agissant des catégories A, B, C selon le département, l'évolution du nombre de demandeurs d'emploi varie en Décembre 2014 par rapport à la fin Novembre 2014 entre 1 % et 1,7 % : Loire-Atlantique (1 %), Maine et Loire (1,2 %), Mayenne (1,4 %), Sarthe (1,6 %), Vendée (1,7 %).

Demandeurs inscrits en fin de mois à Pôle emploi en Pays de la Loire (catégorie A)

Effectifs et %

Données CVS	**Décembre 2013**	**Novembre 2014**	**Décembre 2014**	**Variation sur un mois**	**Variation sur un an**
Loire-Atlantique	60 469	65 375	65 164	-0,3	7,8
Maine et Loire	37 265	40 026	39 942	-0,2	7,2
Mayenne	10 113	11 035	11 003	-0,3	8,8
Sarthe	26 844	28 957	28 897	-0,2	7,6
Vendée	27 600	29 377	29 420	0,1	6,6
Ensemble	**162 291**	**174 770**	**174 426**	**-0,2**	**7,5**

Sources : STMT - Pôle emploi, Dares. Calcul des cvs : Dares, Direccte des Pays de la Loire / service E.S.E

Demandeurs inscrits en fin de mois à Pôle emploi en Pays de la Loire (catégories A, B, C)

Effectifs et %

Données CVS	**Décembre 2013**	**Novembre 2014**	**Décembre 2014**	**Variation sur un mois**	**Variation sur un an**
Loire-Atlantique	102 199	109 787	110 848	1,0	8,5
Maine et Loire	64 599	68 639	69 467	1,2	7,5
Mayenne	17 593	18 856	19 117	1,4	8,7
Sarthe	44 950	47 398	48 139	1,6	7,1
Vendée	47 491	50 331	51 170	1,7	7,7
Ensemble	**276 832**	**295 011**	**298 741**	**1,3**	**7,9**

Sources : STMT - Pôle emploi, Dares. Calcul des cvs : Dares, Direccte des Pays de la Loire / service E.S.E

2.a - DEMANDEURS D'EMPLOI PAR SEXE ET TRANCHE D'ÂGE
Catégorie A

En région Pays de la Loire, le nombre de demandeurs d'emploi de catégorie A diminue de 0,3 % pour les hommes (+ 8,7 % sur un an) et diminue de 0,1 % pour les femmes (+ 6,2 % sur un an). Le nombre de demandeurs d'emploi de catégorie A de moins de 25 ans croît de 0,5 % (+ 6,2 % sur un an). Le nombre de ceux âgés de 25 à 49 ans diminue de 0,4 % (+ 6,6 % sur un an) et le nombre de ceux de 50 ans et plus diminue de 0,1 % (+ 11,1 % sur un an).

Demandeurs d'emploi inscrits en fin de mois à Pôle emploi
(catégorie A)

Effectifs et %

Données CVS	Décembre 2013	Novembre 2014	Décembre 2014	Variation sur un mois	Variation sur un an
Pays de la Loire					
Hommes	83 026	90 499	90 212	-0,3	8,7
Femmes	79 265	84 271	84 214	-0,1	6,2
Moins de 25 ans	30 326	32 065	32 213	0,5	6,2
Entre 25 et 49 ans	97 024	103 858	103 406	-0,4	6,6
50 ans et plus	34 941	38 847	38 807	-0,1	11,1
Hommes de moins de 25 ans	15 861	16 972	17 075	0,6	7,7
Hommes de 25 à 49 ans	49 204	53 441	53 144	-0,6	8,0
Hommes de 50 ans et plus	17 961	20 086	19 993	-0,5	11,3
Femmes de moins de 25 ans	14 465	15 093	15 138	0,3	4,7
Femmes de 25 à 49 ans	47 820	50 417	50 262	-0,3	5,1
Femmes de 50 ans et plus	16 980	18 761	18 814	0,3	10,8
Ensemble de la catégorie A	**162 291**	**174 770**	**174 426**	**-0,2**	**7,5**

Sources : STMT - Pôle emploi, Dares. Calcul des cvs : Dares, Direccte des Pays de la Loire / service E.S.E

Par sexe *(cvs)*

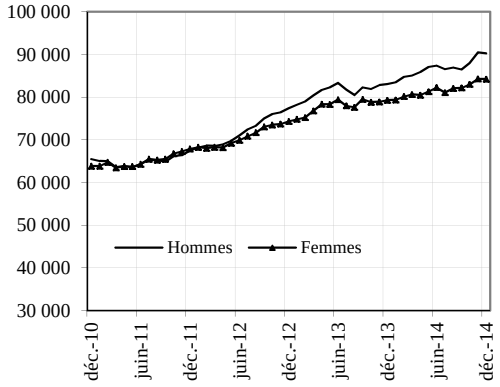

Moins de 25 ans *(cvs)*

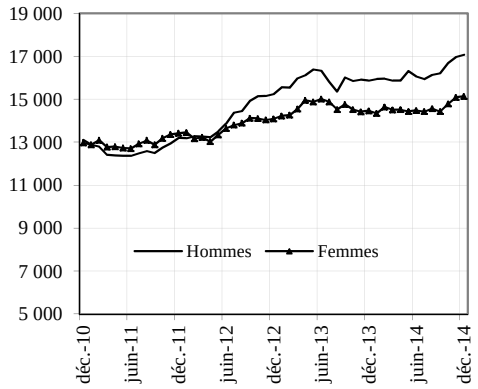

Entre 25 et 49 ans *(cvs)*

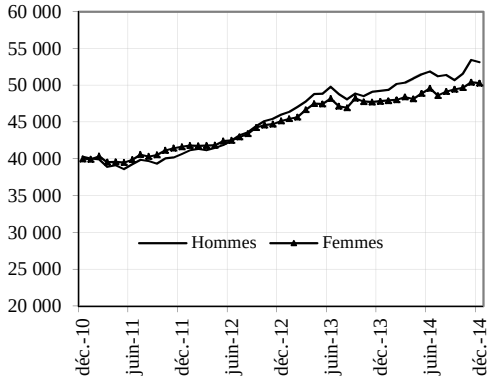

50 ans et plus *(cvs)*

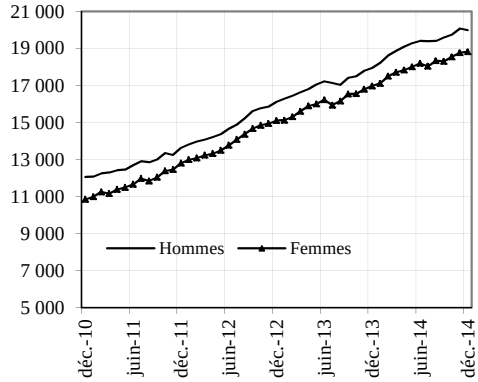

2.b - DEMANDEURS D'EMPLOI PAR SEXE ET TRANCHE D'ÂGE
Catégories A, B, C

Parmi l'ensemble des demandeurs d'emploi de catégories A, B, C en région Pays de la Loire, le nombre d'hommes augmente de 1,2 % (+ 8,5 % sur un an) et le nombre de femmes augmente de 1,4 % (+ 7,4 % sur un an). Le nombre de demandeurs d'emploi de catégorie A, B, C de moins de 25 ans croît de 1,8 % en Décembre (+ 6 % sur un an). Le nombre de ceux de 25 à 49 ans augmente de 1,2 % (+ 7,6 % sur un an) et celui des 50 ans et plus s'accroît de 0,9 % (+ 10,6 % sur un an).

Demandeurs d'emploi inscrits en fin de mois à Pôle emploi
(catégories A,B, C)

Effectifs et %

Données CVS	Décembre 2013	Novembre 2014	Décembre 2014	Variation sur un mois	Variation sur un an
Pays de la Loire					
Hommes	130 283	139 740	141 369	1,2	8,5
Femmes	146 549	155 271	157 372	1,4	7,4
Moins de 25 ans	50 824	52 928	53 888	1,8	6,0
Entre 25 et 49 ans	169 203	179 841	182 042	1,2	7,6
50 ans et plus	56 805	62 242	62 811	0,9	10,6
Hommes de moins de 25 ans	25 011	26 234	26 742	1,9	6,9
Hommes de 25 à 49 ans	80 176	85 807	86 776	1,1	8,2
Hommes de 50 ans et plus	25 096	27 699	27 851	0,5	11,0
Femmes de moins de 25 ans	25 813	26 694	27 146	1,7	5,2
Femmes de 25 à 49 ans	89 027	94 034	95 266	1,3	7,0
Femmes de 50 ans et plus	31 709	34 543	34 960	1,2	10,3
Ensemble des catégories A, B, C	**276 832**	**295 011**	**298 741**	**1,3**	**7,9**

Sources : STMT - Pôle emploi, Dares. Calcul des cvs : Dares, Direccte des Pays de la Loire / service E.S.E

Par sexe *(cvs)*

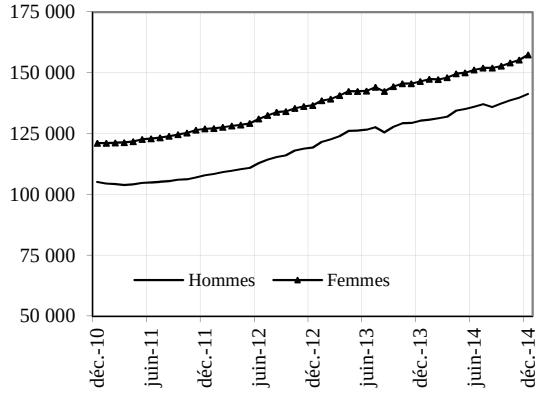

Moins de 25 ans *(cvs)*

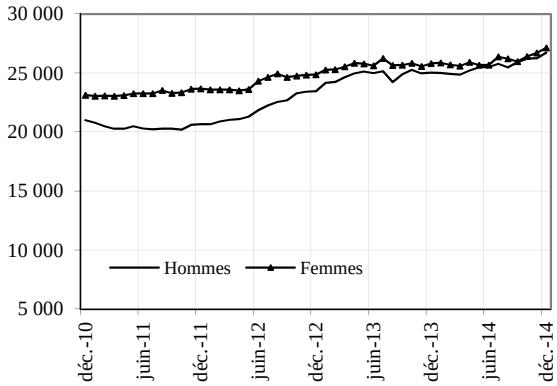

Entre 25 et 49 ans *(cvs)*

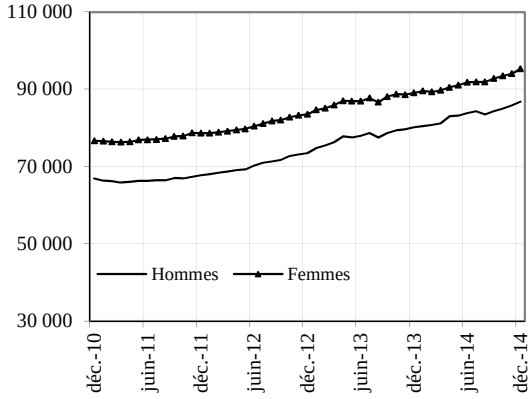

50 ans et plus *(cvs)*

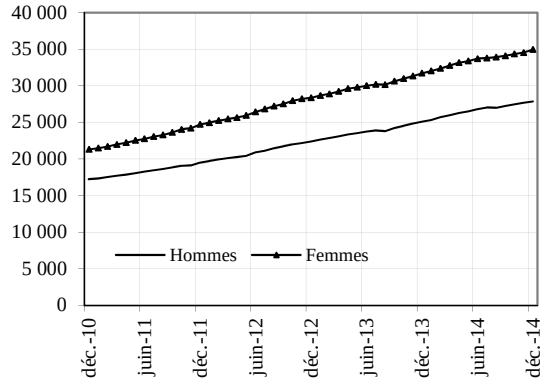

3 - ANCIENNETÉ D'INSCRIPTION SUR LES LISTES DES DEMANDEURS D'EMPLOI

En région Pays de la Loire, le nombre de demandeurs d'emploi inscrits à Pôle emploi en catégories A, B, C depuis un an ou plus augmente de 12,8 % sur un an. Le nombre d'inscrits depuis moins d'un an augmente de 4,4 % sur un an.

Ancienneté d'inscription sur les listes des demandeurs d'emploi inscrits en fin de mois à Pôle emploi (catégories A, B, C)

Effectifs et %

Données CVS	Décembre 2013	Novembre 2014	Décembre 2014	Variation sur un mois	Variation sur un an
Pays de la Loire					
Moins de 1 an	159 925	164 569	166 928	1,4	4,4
1 an ou plus	116 907	130 442	131 813	1,1	12,8
Part des demandeurs d'emploi inscrits depuis un an ou plus (%)	42,2	44,2	44,1	-0,1 pt	1,9 pt
France métropolitaine (CVS-CJO)					
Part des demandeurs d'emploi inscrits depuis un an ou plus (%)	41,9	43,0	43,2	0,2 pt	1,3 pt

Sources : STMT - Pôle emploi, Dares. Calcul des cvs : Dares, Direccte des Pays de la Loire / service E.S.E

Demandeurs d'emploi inscrits depuis un an ou plus

(données CVS)

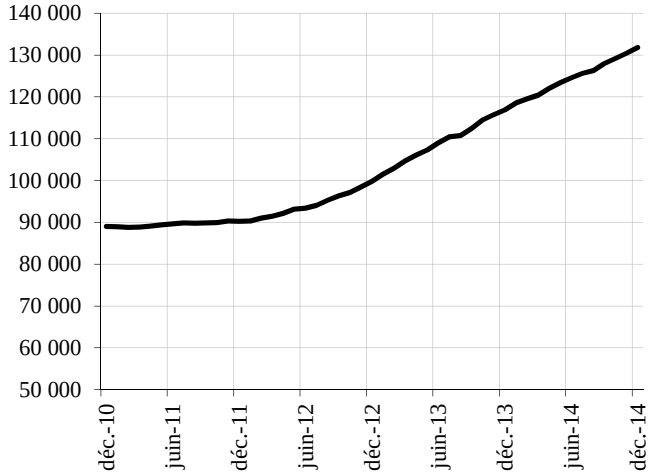

4 - FLUX D'ENTRÉES ET DE SORTIES PAR MOTIF

En région Pays de la Loire, les entrées à Pôle emploi en catégories A, B, C diminuent, au cours des trois derniers mois, de 1,9 % par rapport aux trois mois précédents. Les entrées pour pour fin de contrat à durée déterminée (- 2,8 %), autre licenciement (- 5,4 %), démission (- 1,6 %), reprise d'activité (- 3,3 %) et autre cas (- 3,5 %) diminuent, tandis que les entrées pour fin de mission d'intérim (+ 4,4 %), licenciement économique (+ 10,4 %) et première entrée (+ 7,6 %) sont en hausse.

Parallèlement, les sorties de catégories A, B, C diminuent en région Pays de la Loire, au cours des trois derniers mois, de 4,2 % par rapport aux trois mois précédents. Les sorties pour reprise d'emploi déclarée (- 6,8 %), entrée en stage (- 33,5 %) et arrêt de recherche (- 2,1 %) diminuent, tandis que les sorties pour cessation d'inscription pour défaut d'actualisation (+ 0,0 %) radiation administrative (+ 5,4 %) et autre cas (+ 0,7 %) sont en hausse.

Entrées à Pôle emploi par motif
(catégories A, B, C)

Effectifs et %

Données CVS	Décembre 2013	Novembre 2014	Décembre 2014	Répartition des motifs en %	Variation trimestrielle sur trois mois glissants (1)	Variation annuelle sur trois mois glissants (2)
Pays de la Loire						
Fins de contrat à durée déterminée	7 153	6 657	6 842	24,6	-2,8	-4,8
Fins de mission d'interim	1 812	1 930	1 902	6,8	4,4	8,9
Licenciements économiques (3)	541	720	622	2,2	10,4	12,3
Autres licenciements	1 934	1 732	1 797	6,5	-5,4	-6,8
Démissions	833	655	800	2,9	-1,6	-12,0
Premières entrées	1 635	1 633	1 691	6,1	7,6	4,1
Reprises d'activité	2 502	2 323	2 475	8,9	-3,3	-2,5
Autres cas	10 639	10 193	11 689	42,0	-3,5	5,6
Ensemble	**27 049**	**25 843**	**27 818**	**100,0**	**-1,9**	**1,0**
						Milliers et %
France métropolitaine (CVS-CJO)	490,9	511,3	***508,1***		0,4	2,7

Sources : STMT - Pôle emploi, Dares. Calcul des cvs : Dares, Direccte des Pays de la Loire / service E.S.E.

Sorties de Pôle emploi par motif
(catégories A, B, C)

Effectifs et %

Données CVS	Décembre 2013	Novembre 2014	Décembre 2014	Répartition des motifs en %	Variation trimestrielle sur trois mois glissants (1)	Variation annuelle sur trois mois glissants (2)
Pays de la Loire						
Reprises d'emploi déclarées	5 570	4 745	5 103	21,1	-6,8	-12,6
Entrées en stage	2 092	1 167	1 866	7,7	-33,5	-20,2
Arrêts de recherche (maternité, maladie, retraite) (4) :	2 240	2 365	2 349	9,7	-2,1	7,5
- dont maladies	1 500	1 433	1 425	5,9	2,8	-1,4
Cessations d'inscription pour défaut d'actualisation	10 214	11 071	10 300	42,7	0,0	3,3
Radiations administratives	2 968	2 081	2 349	9,7	5,4	-5,2
Autres cas	2 129	2 774	2 210	9,1	0,7	-2,5
Ensemble	**25 213**	**24 203**	**24 177**	**100,0**	**-4,2**	**-3,2**
						Milliers et %
France métropolitaine (CVS-CJO)	467,6	486,1	***464,2***		0,1	0,5

Sources : STMT - Pôle emploi, Dares. Calcul des cvs : Dares, Direccte des Pays de la Loire / service E.S.E

(1) : Evolution sur les trois derniers mois par rapport aux trois mois précédents
(2) : Evolution sur les trois derniers mois par rapport aux mêmes trois mois de l'année précédente
(3) : Y compris les entrées en catégories A, B, C dont le motif renseigné est « fin de CRP-CTP-CSP .
(4) : Le dispositif de dispense de recherche d'emploi (DRE) a été supprimé le 1er janvier 2012 (les personnes en bénéficiant avant cette date continuent d'y avoir droit)

5 - DEMANDEURS D'EMPLOI AYANT UN DROIT PAYABLE AU RSA

En région Pays de la Loire, fin Décembre 2014, le nombre de demandeurs d'emploi inscrits en catégorie A et ayant un droit payable au Revenu de Solidarité Active (RSA) est de 34 103 (soit 19 % des demandeurs d'emploi inscrits en catégorie A, données brutes).

Fin Décembre 2014, le nombre de demandeurs d'emploi inscrits en catégories A, B, C et ayant un droit payable au RSA est de 44 979 (soit 14,8 % des demandeurs d'emploi inscrits en catégories A, B, C, données brutes).

Les entrées à Pôle emploi en catégories A, B, C des bénéficiaires ayant un droit payable au RSA sont de 3 879 en Décembre 2014 (soit 15,9 % des entrées en catégories A, B, C, données brutes). Les sorties de Pôle emploi en catégories A, B, C des bénéficiaires ayant un droit payable au RSA sont de 3 665 (soit 16,4 % des sorties en catégories A, B, C, données brutes).

Demandeurs d'emploi ayant un droit payable au RSA inscrits en fin de mois à Pôle emploi

Effectifs et %

Données brutes	Décembre 2013	Novembre 2014	Décembre 2014	Variation sur un an
Pays de la Loire				
Catégorie A	**29 695**	**33 984**	**34 103**	**14,8**
Catégorie B	5 250	5 656	5 715	8,9
Catégorie C	4 061	4 812	5 161	27,1
Catégories A, B, C	**39 006**	**44 452**	**44 979**	**15,3**
Catégorie D	1 217	1 300	1 287	5,8
Catégorie E	2 485	2 296	2 072	-16,6
Catégories A, B, C, D, E	42 708	48 048	48 338	13,2
Part dans l'ensemble des demandeurs d'emploi de catégorie A	17,8	18,7	19,0	1,2 pt
Part dans l'ensemble des demandeurs d'emploi de catégories A, B, C	13,8	14,7	14,8	1,0 pt
France métropolitaine				
Part dans l'ensemble des demandeurs d'emploi de catégorie A	19,3	20,3	20,6	1,3 pt
Part dans l'ensemble des demandeurs d'emploi de catégories A, B, C	16,1	17,1	17,2	1,1 pt

Sources : STMT - Pôle emploi, Dares

Demandeurs d'emploi ayant un droit payable au RSA inscrits en fin de mois à Pôle emploi (catégories de RSA*)

Effectifs et %

Données brutes	Décembre 2013	Novembre 2014	Décembre 2014	Variation sur un an
Pays de la Loire				
Demandeurs d'emploi en catégorie A				
RSA socle seul	22 449	25 601	25 728	14,6
RSA socle et activité	3 092	3 494	3 547	14,7
RSA activité seul	4 154	4 889	4 828	16,2
Demandeurs d'emploi en catégories A, B, C				
RSA socle seul	24 580	27 932	28 047	14,1
RSA socle et activité	5 762	6 435	6 671	15,8
RSA activité seul	8 664	10 085	10 261	18,4

Sources : STMT - Pôle emploi, Dares

* cf. encadré 1 pour une définition des catégories

Entrées et sorties à Pôle emploi des demandeurs d'emploi ayant un droit payable au RSA (catégories A, B, C)

Effectifs et %

Données brutes	Décembre 2013	Novembre 2014	Décembre 2014	Variation sur un an
Pays de la Loire				
Entrées				
Entrées des demandeurs d'emploi ayant un droit payable au RSA	3 605	3 819	3 879	7,6
Part dans l'ensemble des entrées	15,2	14,8	15,9	0,7 pt
Sorties				
Sorties des demandeurs d'emploi ayant un droit payable au RSA	3 824	3 965	3 665	-4,2
Part dans l'ensemble des sorties	16,3	15,7	16,4	0,1 pt

Sources : STMT - Pôle emploi, Dares

Avertissement

Sont repérées ici les personnes ayant un droit payable au RSA i.e. les bénéficiaires (allocataires ou conjoints) d'une allocation au titre du RSA. Le nombre de bénéficiaires n'est pas directement comparable à celui des demandeurs d'emploi qui avaient des droits ouverts au RMI et à l'API avant juin 2009. En effet, ce dernier recouvrait également des personnes dont le droit était suspendu. Cf. encadré 1 « sources et définitions » pour plus d'informations à ce sujet.

6 - OFFRES D'EMPLOI COLLECTÉES PAR PÔLE EMPLOI

Les offres d'emploi collectées par Pôle emploi diminuent en Pays de la Loire, aux cours des trois derniers mois de 3,9 % par rapport aux trois mois précédents. Les offres d'emplois non durables (moins de 6 mois) diminuent de 4,9 % et les offres d'emplois durables (six mois ou plus) diminuent de 2,8 %.

Offres d'emploi collectées par Pôle emploi

Effectifs et %

Données cvs	Décembre 2013	Novembre 2014	Décembre 2014	Variation trimestrielle sur trois mois glissants (1)	Variation annuelle sur trois mois glissants (2)
Pays de la Loire					
- Emplois durables (6 mois ou plus)	5 745	5 061	6 011	-2,8	-0,9
- Emplois non durables (moins de 6 mois)	8 640	6 366	7 194	-4,9	-12,8
Ensemble	14 385	11 427	13 205	-3,9	-7,7
					Milliers et %
France métropolitaine (CVS-CJO)					
- Emplois durables (6 mois ou plus)	107,0	107,4	108,7	1,8	-0,9
- Emplois non durables (moins de 6 mois)	115,0	106,5	100,5	-4,9	-10,4
Ensemble	222,0	213,9	209,2	-1,6	-5,9

Sources : STMT - Pôle emploi, Dares. Calcul des cvs : Dares, Direccte des Pays de la Loire / service E.S.E

(1) : Evolution sur les trois derniers mois par rapport aux trois mois précédents
(2) : Evolution sur les trois derniers mois par rapport aux mêmes trois mois de l'année précédente

Avertissement :
Les offres collectées par Pôle emploi sont les offres d'emploi déposées par les employeurs auprès de Pôle emploi. Depuis juillet 2013, des offres déposées auprès de partenaires de Pôle emploi sont également publiées sur le site internet de Pôle emploi, afin de permettre une plus grande visibilité des offres et faciliter le rapprochement avec les demandes d'emploi. Le nombre d'offres d'emploi collectées publié ici ne correspond donc pas à l'ensemble des offres accessibles par les demandeurs d'emploi sur le site pole-emploi.fr.

Encadré 1 - Sources et définitions

Demandeurs d'emploi inscrits en fin de mois à Pôle emploi

Catégories de demandeurs d'emploi

Les demandeurs d'emploi inscrits à Pôle emploi sont regroupés en différentes catégories. Conformément aux recommandations du rapport du Cnis sur la définition d'indicateurs en matière d'emploi, de chômage, de sous-emploi et de précarité de l'emploi (septembre 2008), la Dares et Pôle emploi présentent à des fins d'analyse statistique les données sur les demandeurs d'emploi inscrits à Pôle emploi en fonction des catégories suivantes :
- catégorie A : demandeurs d'emploi tenus de faire des actes positifs de recherche d'emploi, sans emploi ;
- catégorie B : demandeurs d'emploi tenus de faire des actes positifs de recherche d'emploi, ayant exercé une activité réduite courte (i.e. de 78 heures ou moins au cours du mois) ;
- catégorie C : demandeurs d'emploi tenus de faire des actes positifs de recherche d'emploi, ayant exercé une activité réduite longue (i.e. de plus de 78 heures au cours du mois) ;
- catégorie D : demandeurs d'emploi non tenus de faire des actes positifs de recherche d'emploi (en raison d'un stage, d'une formation, d'une maladie…), sans emploi ;
- catégorie E : demandeurs d'emploi non tenus de faire des actes positifs de recherche d'emploi, en emploi (par exemple : bénéficiaires de contrats aidés).

Dans les fichiers administratifs de Pôle emploi, huit catégories de demandeurs d'emploi sont utilisées (catégories 1 à 8). Ces catégories ont été définies par arrêté (arrêté du 5 février 1992 complété par l'arrêté du 5 mai 1995). Jusqu'au mois de février 2009, les publications étaient fondées sur ces catégories. Le tableau suivant présente la correspondance entre les catégories utilisées à des fins de publication statistique à partir de mars 2009 et les catégories administratives auxquelles Pôle emploi a recours dans sa gestion des demandeurs d'emploi :

Catégories statistiques	Catégories administratives
Catégorie A	Catégories 1, 2, 3 hors activité réduite
Catégorie B	Catégories 1, 2, 3 en activité réduite
Catégorie C	Catégories 6, 7, 8
Catégorie D	Catégorie 4
Catégorie E	Catégorie 5
Catégories A, B, C	Catégories 1, 2 ,3, 6, 7, 8

La situation réelle au regard de l'emploi des demandeurs d'emploi peut, dans certains cas, ne pas correspondre à la catégorie dans laquelle ils sont enregistrés : si cette correspondance est contrôlée pour les demandeurs d'emploi indemnisés, il n'en est pas de même des demandeurs d'emploi non indemnisés.

Les entrées et les sorties des listes de Pôle emploi sont enregistrées pour l'ensemble A, B, C et non au niveau de chacune des catégories A, B ou C.

Ancienneté sur les listes de Pôle emploi

L'ancienneté d'inscription à la fin du mois *m* sur les listes d'un demandeur d'emploi inscrit à Pôle emploi mesure le nombre de jours qu'il a passé sur les listes (en catégories A, B, C). Cette notion se rapporte aux effectifs de demandeurs d'emploi inscrits en catégorie A, B, et C.

Du fait du mode d'enregistrement des entrées et des sorties, il n'est pas possible de calculer l'ancienneté en catégorie A (respectivement B ou C) ou la durée passée sans discontinuité dans la catégorie A (respectivement B ou C).

De manière conventionnelle, un demandeur d'emploi qui est resté inscrit plus de 12 mois sur les listes de Pôle emploi (i.e. son ancienneté sur les listes est supérieure à 1 an) peut être qualifié de demandeur d'emploi de longue durée. S'il est inscrit depuis plus de 24 mois, il est considéré comme étant demandeur d'emploi de très longue durée.

Motifs d'entrée et de sortie des listes de Pôle emploi pour les catégories A, B, C

Les flux d'entrée et de sortie des listes sont présentés suivant différents motifs.
Parmi les motifs d'entrée :
- les premières entrées correspondent aux cas où la demande d'emploi est enregistrée alors que la personne se présente pour la première fois sur le marché du travail, notamment lorsqu'elle vient d'achever ses études ou lorsqu'elle était auparavant inactive ;

- les autres cas recouvrent des situations ne correspondant à aucune autre ventilation, y compris les entrées pour rupture conventionnelle de CDI.
Parmi les motifs de sortie :
- les arrêts de recherche sont liés à une maladie, un congé de maternité, un accident du travail, un départ en retraite ou une dispense de recherche d'emploi ;
- les cessations d'inscription pour défaut d'actualisation correspondent aux cas où le demandeur d'emploi n'a pas actualisé sa déclaration de situation mensuelle ;

Encadré 1 - Sources et définitions (suite)

- les radiations administratives peuvent intervenir lorsque le demandeur d'emploi ne répond pas à une convocation, lorsqu'il fait une fausse déclaration ou lorsqu'il refuse une offre d'emploi (le motif d'offre raisonnable d'emploi a été ajouté en octobre 2008), une formation, une visite médicale, un contrat d'apprentissage ou de professionnalisation, un contrat aidé, une action d'insertion. La suspension qui en découle peut aller de 15 jours à 12 mois suivant la cause ;
- les autres cas recouvrent des situations ne correspondant à aucune autre ventilation.

Les motifs de sortie des listes de Pôle emploi sont mal connus dans les fichiers administratifs. En particulier, dans les statistiques publiées ici, les reprises d'emploi déclarées sous-estiment le nombre de reprises réelles d'emploi. En effet, chaque mois, de nombreux demandeurs d'emploi sortent des listes parce qu'ils n'ont pas actualisé leur situation mensuelle en fin de mois (ils sont alors enregistrés dans le motif « cessation d'inscription pour défaut d'actualisation ») ou à la suite d'une radiation administrative, par exemple pour non réponse à convocation. Or, une partie de ces demandeurs d'emploi a en fait retrouvé un emploi. L'enquête trimestrielle Sortants de Pôle emploi et de la Dares fournit une estimation de la part des sorties réelles pour reprise d'emploi.

Les offres d'emploi collectées et satisfaites à Pôle emploi

Pôle emploi collecte des offres d'emploi auprès des entreprises. Une partie d'entre elles sont satisfaites. Les statistiques comptabilisent comme satisfaite une offre pour laquelle l'employeur a trouvé une personne pour occuper le poste proposé, indépendamment de la façon dont il a réussi à le pourvoir (grâce à Pôle emploi ou par un autre moyen). Les offres collectées et satisfaites publiées ici sont classées suivant trois types :
- les offres d'emploi durable, pour des contrats de plus de six mois ;
- les offres d'emploi temporaire, pour des contrats compris entre un et six mois ;
- les offres d'emploi occasionnel, pour des contrats de moins d'un mois.

Les rapprochements entre les offres et les demandes d'emploi doivent être faits avec précaution dans la mesure où une partie des besoins de recrutement des entreprises ne donne pas lieu au dépôt d'une offre auprès de Pôle emploi et ce dans des proportions qui peuvent varier selon la qualification de l'emploi, le secteur d'activité ou la taille de l'entreprise.

Méthodologie de correction des variations saisonnières

La méthodologie adoptée pour corriger les séries publiées ici se décompose en deux étapes détaillées ci-après. Les estimations des cœfficients de variations saisonnières sont réalisées sur la période allant de janvier 1996 à décembre 2012. Les coefficients saisonniers sont projetés sur l'ensemble de l'année 2013, de sorte que la campagne de traitement statistique des séries n'a lieu qu'une seule fois par an, au mois de février, quand toutes les données de l'année antérieure sont disponibles.

<u>1ème étape : correction des variations saisonnières</u>
Les séries publiées ici sont marquées par des phénomènes récurrents, de type saisonniers, qui ne reflètent pas des mouvements de nature économique. Il est nécessaire d'en faire abstraction pour analyser les fluctuations purement conjoncturelles de ces séries : il faut raisonner sur des données corrigées des variations saisonnières (cvs).
Celles-ci permettent d'éliminer la composante saisonnière de chaque série pour ne garder que les composantes liées à la tendance (i.e. à l'évolution de long terme de la série), au cycle (i.e. aux fluctuations de court terme) et à certaines irrégularités (fluctuations résiduelles non périodiques). Pour les séries France et France Métropolitaine, la cvs est appliquée aux données préalablement corrigées des jours ouvrables.

<u>2ème étape : mise en cohérence des différentes ventilations</u>
Les séries désaisonnalisées sont mises en cohérence, de sorte que la somme de séries désaisonnalisées soit égale à la série désaisonnalisée de la somme des séries brutes.

Demandeurs d'emploi ayant un droit payable au Revenu de solidarité active (RSA)

Le Revenu de solidarité active (RSA) est entré en vigueur le 1er juin 2009 en France métropolitaine et sera généralisé au plus tard le 1er janvier 2011 en Outre-mer. Il a pour objet « d'assurer à ses bénéficiaires des moyens convenables d'existence, afin de lutter contre la pauvreté, encourager l'exercice ou le retour à une activité professionnelle et aider à l'insertion sociale des bénéficiaires » (loi n°2008-1249 du 1er décembre 2008). Il remplace le Revenu minimum d'insertion (RMI), l'Allocation de parent isolé (API) ainsi que les mécanismes d'intéressement liés à la reprise d'emploi.

Le RSA est une allocation destinée à porter les ressources du foyer au niveau d'un revenu garanti. Le revenu garanti est calculé pour chaque foyer en faisant la somme :
- d'un montant forfaitaire dont le niveau varie en fonction de la composition du foyer et du nombre d'enfants à charge et qui correspondait en juin 2009 au montant du RMI ou de l'API pour les parents isolés,
- de 62 % des revenus d'activité des membres du foyer, s'il y en a.

Un bénéficiaire du RSA est tenu « de rechercher un emploi, d'entreprendre les démarches nécessaires à la création de sa propre activité ou d'entreprendre les actions nécessaires à une meilleure insertion sociale ou professionnelle » s'il remplit les conditions suivantes (article L.262-28) :
- les ressources de son foyer sont inférieures à un certain montant forfaitaire, dont le niveau varie en fonction de la composition du foyer et du nombre d'enfants à charge (460,09 €/mois pour un célibataire sans enfant) ;
- il est sans emploi ou ne tire de l'exercice de son activité professionnelle que des revenus inférieurs à 500 € (décret n°2009-404 du 15 avril 2009).

Pour un bénéficiaire du RSA majoré (i.e. une personne isolée assumant la charge d'un ou de plusieurs enfants ou étant enceinte), il est tenu compte des sujétions particulières auxquelles celui-ci est contraint, notamment en matière de garde d'enfants.

Un bénéficiaire du RSA tenu aux obligations précisées ci-dessus est orienté par le Conseil général :
- de façon prioritaire, lorsqu'il est disponible pour occuper un emploi, soit vers Pôle emploi soit, si le département décide d'y recourir, vers un autre organisme participant au service public de l'emploi (mission locale, PLIE, organisme privé de placement…) ;
- vers les autorités ou organismes compétents en matière d'insertion sociale lorsque des difficultés (de logement ou de santé notamment) font temporairement obstacle à son engagement dans une démarche de recherche d'emploi.

Encadré 1 - Sources et définitions (fin)

À compter de juin 2010, sont repérés dans le système d'information statistique de Pôle emploi les demandeurs d'emploi ayant un droit payable au RSA i.e. les bénéficiaires (allocataires ou conjoints) d'une allocation au titre du RSA. Entre juin 2009 et mai 2010, seuls étaient repérés dans les fichiers de Pôle emploi les demandeurs d'emploi ayant des droits ouverts au RSA i.e. les personnes ayant un droit payable au RSA, les personnes ayant un droit au RSA suspendu pendant 4 mois maximum (soit pour non respect des devoirs qui leur incombent, soit pour dépassement du seuil de ressources) ou celles dont la demande est en cours d'instruction. Parmi ces demandeurs d'emploi repérés comme ayant des droits ouverts au RSA, certains ne percevront pas le RSA. Les données relatives aux demandeurs d'emploi ayant des droits ouverts au RSA ne seront plus publiées à partir de janvier 2011.

Le nombre de demandeurs d'emploi ayant un droit payable au RSA (resp. des droits ouverts) n'est pas comparable au nombre de demandeurs d'emploi qui avaient des droits ouverts au RMI ou à l'API avant juin 2009, car celui-ci recouvrait également des personnes dont le droit avait été suspendu (et pas les personnes dont le dossier était en cours d'instruction).
Quatre catégories d'indicateurs relatifs aux demandeurs d'emploi ayant un droit payable au RSA sont publiées :

- les demandeurs d'emploi inscrits en fin de mois à Pôle emploi et ayant un droit payable au RSA. Le droit au RSA de ces demandeurs d'emploi peut résulter du basculement automatique d'un droit au RMI ou à l'API existant en mai 2009, ou d'un nouveau droit après le 1er juin 2009 ;
- les demandeurs d'emploi inscrits en fin de mois ayant un droit payable au RSA selon la catégorie de RSA. Il existe trois catégories de RSA : le RSA socle seul, le RSA socle et activité, le RSA activité seul. Le RSA socle seul bénéficie aux foyers qui n'ont pas de revenu d'activité, il est égal à un montant forfaitaire. Le RSA socle et activité bénéficie aux foyers qui ont de faibles revenus d'activité et dont l'ensemble des ressources est inférieur au montant forfaitaire. Le RSA activité seul bénéficie aux foyers qui ont de faibles revenus d'activité et dont l'ensemble des ressources est supérieur au montant forfaitaire. Cette nouvelle composante élargit le champ des bénéficiaires ;
- les entrées à Pôle emploi de demandeurs d'emploi ayant un droit payable au RSA. Certains de ces demandeurs d'emploi avaient un droit payable au RMI et à l'API en mai 2009 mais n'étaient pas inscrits à Pôle emploi à cette date. Les autres se sont ouverts un droit nouveau au RSA après le 1er juin 2009 ;
- les sorties de Pôle emploi de demandeurs d'emploi ayant un droit payable au RSA. Parmi eux, certains avaient déjà des droits ouverts au RMI et à l'API en mai 2009 alors que d'autres se sont ouverts un droit nouveau au RSA après le 1er juin 2009.

Le dénombrement des demandeurs d'emploi ayant un droit payable au RSA résulte d'un rapprochement entre les fichiers de Pôle emploi d'une part et ceux de la Cnaf et de la CCMSA d'autre part.

La mise en œuvre de la loi portant création du RSA à compter du 1er juin 2009 est susceptible d'accroître sensiblement le nombre de demandeurs d'emploi inscrits à Pôle emploi et, parmi ceux-ci, la part de ceux qui bénéficient d'une prestation de solidarité (RMI ou API avant le 1er juin 2009 ; RSA après le 1er juin ainsi que RMI et API à titre transitoire pour certains bénéficiaires). En effet, l'obligation d'orientation vers le service public de l'emploi des bénéficiaires du RSA disponibles pour occuper un emploi devrait conduire une proportion plus importante qu'auparavant de bénéficiaires de prestations de solidarité à s'inscrire à Pôle emploi. Par ailleurs, l'ouverture du RSA à des personnes auparavant non éligibles au RMI ou à l'API (salariés à faibles revenus ne bénéficiant pas ou plus de mesures d'intéressement) pourrait conduire certains demandeurs d'emploi (notamment en activité réduite) à se voir ouvrir des droits nouveaux au RSA.

Encadré 2 - Les demandeurs d'emploi inscrits à Pôle emploi : un concept différent du chômage au sens du BIT

La notion de demandeurs d'emploi inscrits à Pôle emploi est une notion différente de celle du chômage au sens du BIT : certains demandeurs d'emploi ne sont pas chômeurs au sens du BIT et inversement certains chômeurs au sens du BIT ne sont pas inscrits à Pôle Emploi.

Les données relatives aux demandeurs d'emploi sont issues des fichiers administratifs de gestion de Pôle emploi. La répartition entre les diverses catégories A, B, ou C s'effectue sur la base de règles juridiques portant notamment sur l'obligation de faire des actes positifs de recherche d'emploi et d'être immédiatement disponible. L'exercice d'une activité réduite est autorisé.

Pour mémoire, un chômeur au sens du BIT est une personne en âge de travailler (c'est-à-dire ayant 15 ans ou plus) qui : 1) n'a pas travaillé, ne serait-ce qu'une heure, au cours de la semaine de référence, 2) est disponible pour prendre un emploi dans les 15 jours et 3) a cherché activement un emploi dans le mois précédent ou en a trouvé un qui commence dans les trois mois. Seule une enquête statistique peut vérifier si ces critères sont remplis. En France, il s'agit de l'enquête Emploi de l'Insee.

Alors que le chômage au sens du BIT constitue un indicateur de référence pour l'analyse des évolutions du marché du travail, le nombre de demandeurs d'emploi inscrits en fin de mois à Pôle emploi peut être affecté par d'autres facteurs : modifications du suivi et de l'accompagnement des demandeurs d'emploi, comportements d'inscription des demandeurs d'emploi, mise en place du RSA (1er juin 2009)…

L'Insee publie chaque trimestre les indicateurs de référence pour le chômage au sens du BIT à partir des résultats trimestriels de son enquête Emploi pour la France métropolitaine. Les dernières estimations de l'Insee sont disponibles sur son site Internet, à l'adresse suivante : http://www.insee.fr/fr/indicateurs/indic_conj/donnees/doc_idconj_14.pdf.

Encadré 3 - Impact du changement des règles de gestion et des procédures de traitement informatique des radiations administratives sur les statistiques de demandeurs d'emploi

Changement des règles de gestion des radiations administratives

Avant le 1er janvier 2013, les radiations administratives prenaient effet à la date du manquement à l'origine de la radiation (le plus souvent une absence à convocation), soit de façon rétroactive par rapport à leur date de notification au demandeur d'emploi (1) .

Depuis le 1er janvier 2013, de nouvelles règles concernant les radiations sont entrées en vigueur. Elles reprennent des recommandations émises par le Médiateur de Pôle emploi et concernent :
• La fin de la rétroactivité : la date d'effet de la radiation correspond désormais à la date de notification au demandeur d'emploi et non plus à la date du manquement. Cette modification met fin aux indus (2) que générait l'ancienne règle ;
• La réduction du délai entre le manquement et la notification : les demandeurs d'emploi sont fixés plus rapidement sur leur situation. Cela résulte d'une diminution de 5 jours du délai accordé au demandeur d'emploi pour justifier un manquement, à laquelle s'ajoute une réduction progressive du temps de traitement des dossiers par Pôle emploi.

Avec l'application de la nouvelle règle, le nombre de radiations administratives présenté dans les statistiques du marché du travail portant sur janvier 2013, était plus faible que dans une situation sans changement de règle. En effet, certaines radiations, qui auraient été auparavant comptabilisées au mois de janvier, ne l'ont été qu'au mois de février. Il s'agit des radiations correspondant à un manquement en janvier 2013 notifiées entre le 1er et le 17 février (3). Ainsi, les demandeurs d'emploi concernés étaient encore enregistrés sur les listes fin janvier, alors qu'en l'absence de réforme, ils auraient été considérés comme radiés en janvier. En conséquence, le nombre de demandeurs d'emploi à la fin janvier 2013 a été plus élevé que ce qu'il aurait été sans modification de la règle : dans la région Pays de la Loire, cet impact a été de + 1105 pour les demandeurs d'emploi de catégorie A et de + 1358 pour ceux de catégorie A, B, C.

L'impact du changement de règles sur les sorties des listes pour radiations administratives était cependant essentiellement transitoire. À partir du mois de février 2013, le nombre de radiations administratives retrouve, en moyenne, un niveau correspondant à celui qui aurait été observé si les règles n'avaient pas été modifiées, le changement de règles ne faisant que décaler la date d'effet.

L'effet sur le nombre de demandeurs d'emploi enregistrés sur les listes à moyen terme est nettement inférieur à ce qu'il a été fin janvier, même s'il peut rester légèrement positif. En effet, le report de la date d'effet des radiations décale d'autant la date de réinscription pour les demandeurs d'emploi qui se réinscrivent sur les listes à l'issue de leur période de radiation. A compter de la fin du premier trimestre 2013, ce décalage compense dans une large mesure la hausse initiale du nombre de demandeurs d'emploi en fin de mois enregistrée en janvier 2013.

Cette réforme, sans changer le nombre de radiations prononcées, modifie sa répartition entre les mois. De ce fait, la saisonnalité de la série est différente, à partir de janvier 2013, de celle des années précédentes. La série des radiations administratives corrigée des variations saisonnières et des jours ouvrables peut donc présenter à partir de janvier 2013 un caractère plus heurté que par le passé.

Evolution du système d'information de Pôle emploi concernant la procédure de radiation

En cas de manquement d'un demandeur d'emploi à l'une des obligations découlant de son inscription sur les listes, un courrier lui est adressé pour l'informer qu'une procédure de radiation est engagée et qu'il dispose d'un délai de 10 jours pour apporter des explications. Dès lors qu'une justification légitime est apportée par le demandeur d'emploi, la procédure est arrêtée. Dans le cas contraire, la décision de radiation est prise par le directeur de l'agence et notifiée au demandeur d'emploi ; celui-ci ne peut alors s'inscrire sur les listes pendant une durée qui dépend de la nature des manquements et de leur répétition.

Jusque mars 2013, le traitement de cette procédure était géré manuellement pour l'ensemble des motifs de manquement, à l'exception du motif d'absence à convocation (qui représente plus de 80 % des radiations), pour lequel le courrier d'avertissement était généré informatiquement. A compter d'avril 2013, des évolutions ont été mises en œuvre dans le système d'information de Pôle emploi, visant à homogénéiser les procédures pour les différents motifs de manquement et à alléger la charge administrative des conseillers. En particulier, le courrier d'avertissement est désormais généré informatiquement pour l'ensemble des motifs de manquement, son envoi restant de la responsabilité du conseiller. Ces évolutions, sans modifier la liste des motifs de manquement, ont pu contribuer à augmenter le nombre de radiations administratives depuis avril 2013. Dans la majorité des cas, les radiations supplémentaires prononcées le sont pour une durée de 15 jours.

Par ailleurs, depuis avril 2014, les conseillers de Pôle emploi disposent d'une liste informatisée des demandeurs d'emploi à avertir pour l'ensemble des motifs. Cette évolution pourrait également contribuer à accroître le nombre mensuel de radiations administratives.

[1] La radiation était notifiée en moyenne 30 jours environ après le manquement qui la motivait. Ce délai, en partie incompressible, vise notamment à permettre au demandeur d'emploi informé d'une possibilité de radiation de justifier le manquement constaté.
[2] A savoir les sommes qu'un demandeur d'emploi pouvait éventuellement percevoir entre la date de manquement et la date de notification et qu'il devait rembourser suite à sa radiation.
[3] Le 17 février correspond à la date de clôture d'actualisation. Les informations postérieures à cette date ne peuvent être prises en compte pour établir les statistiques relatives au mois de janvier.

PRÉFET
DE LA RÉGION
PAYS DE LA LOIRE

DIRECCTE Pays de la Loire

DR Pôle emploi Pays de la Loire

Demandeurs d'emploi inscrits et offres collectées par Pôle emploi dans le département de la Loire-Atlantique en Décembre 2014

Demandeurs d'emploi inscrits en fin de mois à Pôle emploi
Catégories A et A, B, C (CVS)

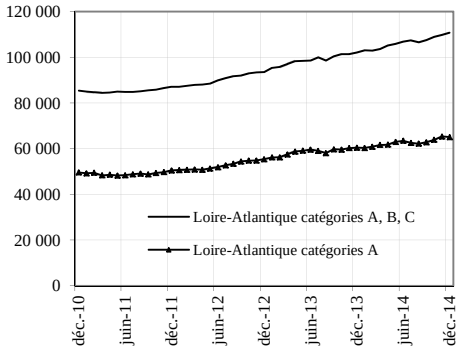

Fin Décembre 2014, dans le département de la Loire-Atlantique, 65 164 personnes sont inscrites à Pôle emploi en catégorie A. Ce nombre diminue de 0,3 % par rapport à fin Novembre 2014 (soit - 211). Sur un an, il est en hausse de 7,8 %.

En région Pays de la Loire, le nombre de demandeurs d'emploi inscrits en catégorie A diminue de 0,2 % par rapport à Novembre 2014 (+ 7,5 % en un an).

Le nombre de demandeurs d'emploi inscrits en catégorie A, B, C s'établit à 110 848 dans le département de la Loire-Atlantique, fin Décembre 2014. Ce nombre augmente de 1 % (soit + 1 061). Sur un an, il augmente de 8,5 %. En région Pays de la Loire, le nombre de demandeurs d'emploi inscrits en catégorie A, B, C augmente de 1,3 % par rapport à Novembre 2014 (+ 7,9 % en un an).

Demandeurs d'emploi inscrits en fin de mois à Pôle emploi (catégorie A)

Effectifs et %

Données CVS	Décembre 2013	Novembre 2014	Décembre 2014	Variation sur un mois	Variation sur un an
Hommes	31 263	34 247	34 014	-0,7	8,8
Femmes	29 206	31 128	31 150	0,1	6,7
Moins de 25 ans	10 708	11 361	11 524	1,4	7,6
Entre 25 et 49 ans	37 778	40 584	40 271	-0,8	6,6
50 ans et plus	11 983	13 430	13 369	-0,5	11,6
Hommes de moins de 25 ans	5 608	6 077	6 166	1,5	10,0
Hommes de 25 à 49 ans	19 352	21 035	20 767	-1,3	7,3
Hommes de 50 ans et plus	6 303	7 135	7 081	-0,8	12,3
Femmes de moins de 25 ans	5 100	5 284	5 358	1,4	5,1
Femmes de 25 à 49 ans	18 426	19 549	19 504	-0,2	5,9
Femmes de 50 ans et plus	5 680	6 295	6 288	-0,1	10,7
Ensemble de la catégorie A	**60 469**	**65 375**	**65 164**	**-0,3**	**7,8**

Sources : STMT - Pôle emploi, Dares. Calcul des cvs : Dares, Direccte des Pays de la Loire / service E.S.E

Demandeurs d'emploi inscrits en fin de mois à Pôle emploi (catégories A, B, C)

Effectifs et %

Données CVS	Décembre 2013	Novembre 2014	Décembre 2014	Variation sur un mois	Variation sur un an
Hommes	48 952	52 974	53 280	0,6	8,8
Femmes	53 247	56 813	57 568	1,3	8,1
Moins de 25 ans	17 669	18 556	18 912	1,9	7,0
Entre 25 et 49 ans	65 180	69 722	70 289	0,8	7,8
50 ans et plus	19 350	21 509	21 647	0,6	11,9
Hommes de moins de 25 ans	8 683	9 225	9 365	1,5	7,9
Hommes de 25 à 49 ans	31 433	33 836	33 975	0,4	8,1
Hommes de 50 ans et plus	8 836	9 913	9 940	0,3	12,5
Femmes de moins de 25 ans	8 986	9 331	9 547	2,3	6,2
Femmes de 25 à 49 ans	33 747	35 886	36 314	1,2	7,6
Femmes de 50 ans et plus	10 514	11 596	11 707	1,0	11,3
Ensemble des catégories A, B, C	**102 199**	**109 787**	**110 848**	**1,0**	**8,5**

Sources : STMT - Pôle emploi, Dares. Calcul des cvs : Dares, Direccte des Pays de la Loire / service E.S.E

Demandeurs d'emploi inscrits et offres collectées par Pôle emploi dans le département de la Loire-Atlantique en Décembre 2014 (suite)

Ancienneté d'inscription sur les listes des demandeurs d'emploi inscrits en fin de mois à Pôle emploi (catégories A, B, C)

Effectifs et %

Données CVS	Décembre 2013	Novembre 2014	Décembre 2014	Variation sur un mois	Variation sur un an
Moins de 1 an	61 078	62 992	63 586	0,9	4,1
1 an ou plus	41 121	46 795	47 262	1,0	14,9
Part des demandeurs d'emploi inscrits depuis plus d'un an (%)	40,2	42,6	42,6	0,0 pt	2,4 pt

Sources : STMT - Pôle emploi, Dares. Calcul des cvs : Dares, Direccte des Pays de la Loire / service E.S.E

Entrées et sorties à Pôle emploi (catégories A, B, C)

Effectifs et %

Données CVS	Décembre 2013	Novembre 2014	Décembre 2014	Variation trimestrielle sur trois mois glissants (1)	Variation annuelle sur trois mois glissants (2)
Entrées à Pôle emploi	10 571	10 102	10 729	0,9	3,0
Sorties de Pôle emploi	9 845	9 450	9 741	-3,6	-1,9

Sources : STMT - Pôle emploi, Dares. Calcul des cvs : Dares, Direccte des Pays de la Loire / service E.S.E.

(1) Evolution sur les trois mois par rapport aux trois mois précédents
(2) Evolution sur les trois derniers mois par rapport aux mêmes trois mois de l'année précédente

Demandeurs d'emploi ayant un droit payable au RSA inscrits en fin de mois à Pôle emploi

Effectifs et %

Données brutes	Décembre 2013	Novembre 2014	Décembre 2014	Variation sur un an
Catégorie A	**10 462**	**12 081**	**11 919**	**13,9**
Catégorie B	2 069	2 209	2 277	10,1
Catégorie C	1 758	2 003	2 151	22,4
Catégories A, B, C	**14 289**	**16 293**	**16 347**	**14,4**
Catégorie D	436	478	465	6,7
Catégorie E	915	968	879	-3,9
Catégories A, B, C, D, E	15 640	17 739	17 691	13,1
Part dans l'ensemble des demandeurs d'emploi de catégorie A	16,9	17,8	17,9	1,0 pt
Part dans l'ensemble des demandeurs d'emploi de catégories A, B, C	13,7	14,4	14,4	0,7 pt

Sources : STMT - Pôle emploi, Dares

Offres d'emploi collectées par Pôle emploi

Effectifs et %

Données CVS	Décembre 2013	Novembre 2014	Décembre 2014	Variation trimestrielle sur trois mois glissants (1)	Variation annuelle sur trois mois glissants (2)
- Emplois durables (6 mois ou plus)	2 821	2 482	2 779	-2,1	-2,1
- Emplois non durables (moins de 6 mois)	3 329	3 016	3 124	0,2	4,2
Ensemble	6 150	5 498	5 903	-0,9	1,2

Sources : STMT - Pôle emploi, Dares. Calcul des cvs : Dares, Direccte des Pays de la Loire / service E.S.E

PRÉFET
DE LA RÉGION
PAYS DE LA LOIRE

DIRECCTE Pays de la Loire

DR Pôle emploi Pays de la Loire

Demandeurs d'emploi inscrits et offres collectées par Pôle emploi dans le département du Maine et Loire en Décembre 2014

Demandeurs d'emploi inscrits en fin de mois à Pôle emploi
Catégories A et A, B, C (CVS)

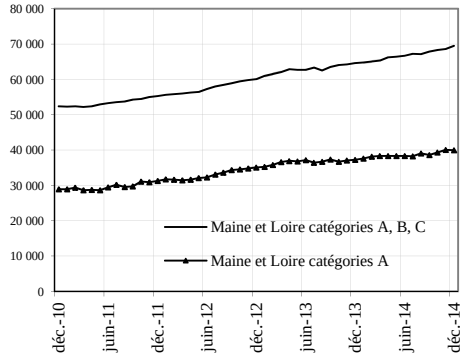

Fin Décembre 2014, dans le département du Maine et Loire, 39 942 personnes sont inscrites à Pôle emploi en catégorie A. Ce nombre diminue de 0,2 % par rapport à fin Novembre 2014 (soit - 84). Sur un an, il est en hausse de 7,2 %.

En région Pays de la Loire, le nombre de demandeurs d'emploi inscrits en catégorie A diminue de 0,2 % par rapport à Novembre 2014 (+ 7,5 % en un an).

Le nombre de demandeurs d'emploi inscrits en catégorie A, B, C s'établit à 69 467 dans le département du Maine et Loire, fin Décembre 2014. Ce nombre augmente de 1,2 % (soit + 828). Sur un an, il augmente de 7,5 %. En région Pays de la Loire, le nombre de demandeurs d'emploi inscrits en catégorie A, B, C augmente de 1,3 % par rapport à Novembre 2014 (+ 7,9 % en un an).

Demandeurs d'emploi inscrits en fin de mois à Pôle emploi (catégorie A)

Effectifs et %

Données CVS	Décembre 2013	Novembre 2014	Décembre 2014	Variation sur un mois	Variation sur un an
Hommes	18 883	20 432	20 344	-0,4	7,7
Femmes	18 382	19 594	19 598	0,0	6,6
Moins de 25 ans	7 050	7 429	7 424	-0,1	5,3
Entre 25 et 49 ans	21 893	23 467	23 418	-0,2	7,0
50 ans et plus	8 322	9 130	9 100	-0,3	9,3
Hommes de moins de 25 ans	3 699	3 903	3 880	-0,6	4,9
Hommes de 25 à 49 ans	10 990	11 922	11 892	-0,3	8,2
Hommes de 50 ans et plus	4 194	4 607	4 572	-0,8	9,0
Femmes de moins de 25 ans	3 351	3 526	3 544	0,5	5,8
Femmes de 25 à 49 ans	10 903	11 545	11 526	-0,2	5,7
Femmes de 50 ans et plus	4 128	4 523	4 528	0,1	9,7
Ensemble de la catégorie A	**37 265**	**40 026**	**39 942**	**-0,2**	**7,2**

Sources : STMT - Pôle emploi, Dares. Calcul des cvs : Dares, Direccte des Pays de la Loire / service E.S.E

Demandeurs d'emploi inscrits en fin de mois à Pôle emploi (catégories A, B, C)

Effectifs et %

Données CVS	Décembre 2013	Novembre 2014	Décembre 2014	Variation sur un mois	Variation sur un an
Hommes	30 125	31 985	32 425	1,4	7,6
Femmes	34 474	36 654	37 042	1,1	7,4
Moins de 25 ans	12 058	12 538	12 739	1,6	5,6
Entre 25 et 49 ans	38 846	41 317	41 811	1,2	7,6
50 ans et plus	13 695	14 784	14 917	0,9	8,9
Hommes de moins de 25 ans	5 992	6 218	6 334	1,9	5,7
Hommes de 25 à 49 ans	18 194	19 368	19 633	1,4	7,9
Hommes de 50 ans et plus	5 939	6 399	6 458	0,9	8,7
Femmes de moins de 25 ans	6 066	6 320	6 405	1,3	5,6
Femmes de 25 à 49 ans	20 652	21 949	22 178	1,0	7,4
Femmes de 50 ans et plus	7 756	8 385	8 459	0,9	9,1
Ensemble des catégories A, B, C	**64 599**	**68 639**	**69 467**	**1,2**	**7,5**

Sources : STMT - Pôle emploi, Dares. Calcul des cvs : Dares, Direccte des Pays de la Loire / service E.S.E

Demandeurs d'emploi inscrits et offres collectées par Pôle emploi dans le département du Maine et Loire en Décembre 2014 (suite)

Ancienneté d'inscription sur les listes des demandeurs d'emploi inscrits en fin de mois à Pôle emploi (catégories A, B, C)

Effectifs et %

Données CVS	Décembre 2013	Novembre 2014	Décembre 2014	Variation sur un mois	Variation sur un an
Moins de 1 an	35 511	36 308	36 846	1,5	3,8
1 an ou plus	29 088	32 331	32 621	0,9	12,1
Part des demandeurs d'emploi inscrits depuis plus d'un an (%)	45,0	47,1	47,0	-0,1 pt	2,0 pt

Sources : STMT - Pôle emploi, Dares. Calcul des cvs : Dares, Direccte des Pays de la Loire / service E.S.E

Entrées et sorties à Pôle emploi (catégories A, B, C)

Effectifs et %

Données CVS	Décembre 2013	Novembre 2014	Décembre 2014	Variation trimestrielle sur trois mois glissants (1)	Variation annuelle sur trois mois glissants (2)
Entrées à Pôle emploi	5 724	5 457	5 847	-6,2	-0,6
Sorties de Pôle emploi	5 412	5 255	4 931	-4,6	-4,1

Sources : STMT - Pôle emploi, Dares. Calcul des cvs : Dares, Direccte des Pays de la Loire / service E.S.E.

(1) Evolution sur les trois mois par rapport aux trois mois précédents
(2) Evolution sur les trois derniers mois par rapport aux mêmes trois mois de l'année précédente

Demandeurs d'emploi ayant un droit payable au RSA inscrits en fin de mois à Pôle emploi

Effectifs et %

Données brutes	Décembre 2013	Novembre 2014	Décembre 2014	Variation sur un an
Catégorie A	**7 443**	**8 679**	**8 822**	**18,5**
Catégorie B	1 200	1 304	1 284	7,0
Catégorie C	911	1 104	1 147	25,9
Catégories A, B, C	**9 554**	**11 087**	**11 253**	**17,8**
Catégorie D	312	340	312	0,0
Catégorie E	492	500	440	-10,6
Catégories A, B, C, D, E	10 358	11 927	12 005	15,9
Part dans l'ensemble des demandeurs d'emploi de catégorie A	19,5	21,1	21,5	2,0 pt
Part dans l'ensemble des demandeurs d'emploi de catégories A, B, C	14,6	15,9	16,0	1,4 pt

Source : STMT - Pôle emploi, Dares

Offres d'emploi collectées par Pôle emploi

Effectifs et %

Données CVS	Décembre 2013	Novembre 2014	Décembre 2014	Variation trimestrielle sur trois mois glissants (1)	Variation annuelle sur trois mois glissants (2)
- Emplois durables (6 mois ou plus)	1 072	995	1 281	0,7	2,2
- Emplois non durables (moins de 6 mois)	2 247	1 318	1 396	-2,8	-28,5
Ensemble	3 319	2 313	2 677	-1,2	-17,1

Sources : STMT - Pôle emploi, Dares. Calcul des cvs : Dares, Direccte des Pays de la Loire / service E.S.E

DIRECCTE Pays de la Loire

DR Pôle emploi Pays de la Loire

Demandeurs d'emploi inscrits et offres collectées par Pôle emploi dans le département de la Mayenne en Décembre 2014

Demandeurs d'emploi inscrits en fin de mois à Pôle emploi

Catégories A et A, B, C (CVS)

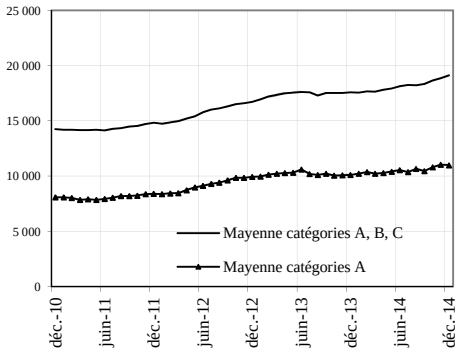

Fin Décembre 2014, dans le département de la Mayenne, 11 003 personnes sont inscrites à Pôle emploi en catégorie A. Ce nombre diminue de 0,3 % par rapport à fin Novembre 2014 (soit - 32). Sur un an, il est en hausse de 8,8 %.

En région Pays de la Loire, le nombre de demandeurs d'emploi inscrits en catégorie A diminue de 0,2 % par rapport à Novembre 2014 (+ 7,5 % en un an).

Le nombre de demandeurs d'emploi inscrits en catégorie A, B, C s'établit à 19 117 dans le département de la Mayenne, fin Décembre 2014. Ce nombre augmente de 1,4 % (soit + 261). Sur un an, il augmente de 8,7 %. En région Pays de la Loire, le nombre de demandeurs d'emploi inscrits en catégorie A, B, C augmente de 1,3 % par rapport à Novembre 2014 (+ 7,9 % en un an).

Demandeurs d'emploi inscrits en fin de mois à Pôle emploi (catégorie A)

Effectifs et %

Données CVS	Décembre 2013	Novembre 2014	Décembre 2014	Variation sur un mois	Variation sur un an
Hommes	5 361	5 931	5 941	0,2	10,8
Femmes	4 752	5 104	5 062	-0,8	6,5
Moins de 25 ans	2 023	2 278	2 314	1,6	14,4
Entre 25 et 49 ans	5 931	6 377	6 308	-1,1	6,4
50 ans et plus	2 159	2 380	2 381	0,0	10,3
Hommes de moins de 25 ans	1 028	1 192	1 234	3,5	20,0
Hommes de 25 à 49 ans	3 158	3 427	3 403	-0,7	7,8
Hommes de 50 ans et plus	1 175	1 312	1 304	-0,6	11,0
Femmes de moins de 25 ans	995	1 086	1 080	-0,6	8,5
Femmes de 25 à 49 ans	2 773	2 950	2 905	-1,5	4,8
Femmes de 50 ans et plus	984	1 068	1 077	0,8	9,5
Ensemble de la catégorie A	**10 113**	**11 035**	**11 003**	**-0,3**	**8,8**

Sources : STMT - Pôle emploi, Dares. Calcul des cvs : Dares, Direccte des Pays de la Loire / service E.S.E

Demandeurs d'emploi inscrits en fin de mois à Pôle emploi (catégories A, B, C)

Effectifs et %

Données CVS	Décembre 2013	Novembre 2014	Décembre 2014	Variation sur un mois	Variation sur un an
Hommes	8 359	9 029	9 210	2,0	10,2
Femmes	9 234	9 827	9 907	0,8	7,3
Moins de 25 ans	3 445	3 737	3 828	2,4	11,1
Entre 25 et 49 ans	10 627	11 269	11 401	1,2	7,3
50 ans et plus	3 521	3 850	3 888	1,0	10,4
Hommes de moins de 25 ans	1 666	1 822	1 926	5,7	15,6
Hommes de 25 à 49 ans	5 075	5 416	5 483	1,2	8,0
Hommes de 50 ans et plus	1 618	1 791	1 801	0,6	11,3
Femmes de moins de 25 ans	1 779	1 915	1 902	-0,7	6,9
Femmes de 25 à 49 ans	5 552	5 853	5 918	1,1	6,6
Femmes de 50 ans et plus	1 903	2 059	2 087	1,4	9,7
Ensemble des catégories A, B, C	**17 593**	**18 856**	**19 117**	**1,4**	**8,7**

Sources : STMT - Pôle emploi, Dares. Calcul des cvs : Dares, Direccte des Pays de la Loire / service E.S.E

Ancienneté d'inscription sur les listes des demandeurs d'emploi inscrits en fin de mois à Pôle emploi (catégories A, B, C)

Effectifs et %

Données CVS	Décembre 2013	Novembre 2014	Décembre 2014	Variation sur un mois	Variation sur un an
Moins de 1 an	10 567	11 288	11 451	1,4	8,4
1 an ou plus	7 026	7 568	7 666	1,3	9,1
Part des demandeurs d'emploi inscrits depuis plus d'un an (%)	39,9	40,1	40,1	0,0 pt	0,2 pt

Sources : STMT - Pôle emploi, Dares. Calcul des cvs : Dares, Direccte des Pays de la Loire / service E.S.E

Entrées et sorties à Pôle emploi (catégories A, B, C)

Effectifs et %

Données CVS	Décembre 2013	Novembre 2014	Décembre 2014	Variation trimestrielle sur trois mois glissants (1)	Variation annuelle sur trois mois glissants (2)
Entrées à Pôle emploi	1 861	1 855	1 982	-2,0	5,0
Sorties de Pôle emploi	1 829	1 715	1 753	-6,3	-7,6

Sources : STMT - Pôle emploi, Dares. Calcul des cvs : Dares, Direccte des Pays de la Loire / service E.S.E.

(1) Evolution sur les trois mois par rapport aux trois mois précédents
(2) Evolution sur les trois derniers mois par rapport aux mêmes trois mois de l'année précédente

Demandeurs d'emploi ayant un droit payable au RSA inscrits en fin de mois à Pôle emploi

Effectifs et %

Données brutes	Décembre 2013	Novembre 2014	Décembre 2014	Variation sur un an
Catégorie A	**1 904**	**2 094**	**2 119**	**11,3**
Catégorie B	301	306	325	8,0
Catégorie C	229	246	277	21,0
Catégories A, B, C	**2 434**	**2 646**	**2 721**	**11,8**
Catégorie D	119	109	111	-6,7
Catégorie E	166	153	144	-13,3
Catégories A, B, C, D, E	2 719	2 908	2 976	9,5
Part dans l'ensemble des demandeurs d'emploi de catégorie A	18,8	18,6	19,2	0,4 pt
Part dans l'ensemble des demandeurs d'emploi de catégories A, B, C	13,7	13,8	14,1	0,4 pt

Sources : STMT - Pôle emploi, Dares

Offres d'emploi collectées par Pôle emploi

Effectifs et %

Données CVS	Décembre 2013	Novembre 2014	Décembre 2014	Variation trimestrielle sur trois mois glissants (1)	Variation annuelle sur trois mois glissants (2)
- Emplois durables (6 mois ou plus)	400	472	557	13,1	33,2
- Emplois non durables (moins de 6 mois)	342	275	423	-23,2	-8,6
Ensemble	742	747	980	-5,1	12,4

Sources : STMT - Pôle emploi, Dares. Calcul des cvs : Dares, Direccte des Pays de la Loire / service E.S.E

DIRECCTE Pays de la Loire

DR Pôle emploi Pays de la Loire

Demandeurs d'emploi inscrits et offres collectées par Pôle Emploi dans le département de la Sarthe en Décembre 2014

Demandeurs d'emploi inscrits en fin de mois à Pôle emploi

Catégories A et A, B, C (CVS)

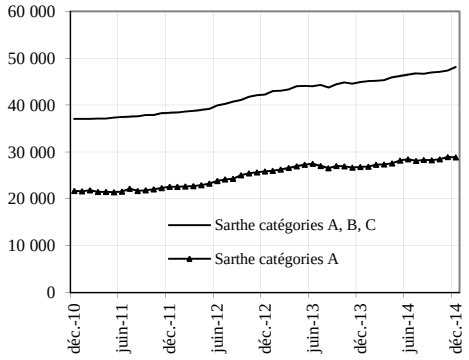

Fin Décembre 2014, dans le département de la Sarthe, 28 897 personnes sont inscrites à Pôle emploi en catégorie A. Ce nombre diminue de 0,2 % par rapport à fin Novembre 2014 (soit - 60). Sur un an, il est en hausse de 7,6 %.

En région Pays de la Loire, le nombre de demandeurs d'emploi inscrits en catégorie A diminue de 0,2 % par rapport à Novembre 2014 (+ 7,5 % en un an).

Le nombre de demandeurs d'emploi inscrits en catégorie A, B, C s'établit à 48 139 dans le département de la Sarthe, fin Décembre 2014. Ce nombre augmente de 1,6 % (soit + 741). Sur un an, il augmente de 7,1 %. En région Pays de la Loire, le nombre de demandeurs d'emploi inscrits en catégorie A, B, C augmente de 1,3 % par rapport à Novembre 2014 (+ 7,9 % en un an).

Demandeurs d'emploi inscrits en fin de mois à Pôle emploi (catégorie A)

Effectifs et %

Données CVS	Décembre 2013	Novembre 2014	Décembre 2014	Variation sur un mois	Variation sur un an
Hommes	13 888	15 147	15 113	-0,2	8,8
Femmes	12 956	13 810	13 784	-0,2	6,4
Moins de 25 ans	5 459	5 646	5 586	-1,1	2,3
Entre 25 et 49 ans	15 814	17 012	17 048	0,2	7,8
50 ans et plus	5 571	6 299	6 263	-0,6	12,4
Hommes de moins de 25 ans	2 848	3 002	2 963	-1,3	4,0
Hommes de 25 à 49 ans	8 096	8 823	8 861	0,4	9,4
Hommes de 50 ans et plus	2 944	3 322	3 289	-1,0	11,7
Femmes de moins de 25 ans	2 611	2 644	2 623	-0,8	0,5
Femmes de 25 à 49 ans	7 718	8 189	8 187	0,0	6,1
Femmes de 50 ans et plus	2 627	2 977	2 974	-0,1	13,2
Ensemble de la catégorie A	**26 844**	**28 957**	**28 897**	**-0,2**	**7,6**

Sources : STMT - Pôle emploi, Dares. Calcul des cvs : Dares, Direccte des Pays de la Loire / service E.S.E

Demandeurs d'emploi inscrits en fin de mois à Pôle emploi (catégories A, B, C)

Effectifs et %

Données CVS	Décembre 2013	Novembre 2014	Décembre 2014	Variation sur un mois	Variation sur un an
Hommes	21 337	22 727	23 051	1,4	8,0
Femmes	23 613	24 671	25 088	1,7	6,2
Moins de 25 ans	8 862	9 021	9 133	1,2	3,1
Entre 25 et 49 ans	27 026	28 458	28 985	1,9	7,2
50 ans et plus	9 062	9 919	10 021	1,0	10,6
Hommes de moins de 25 ans	4 360	4 537	4 568	0,7	4,8
Hommes de 25 à 49 ans	12 905	13 712	13 978	1,9	8,3
Hommes de 50 ans et plus	4 072	4 478	4 505	0,6	10,6
Femmes de moins de 25 ans	4 502	4 484	4 565	1,8	1,4
Femmes de 25 à 49 ans	14 121	14 746	15 007	1,8	6,3
Femmes de 50 ans et plus	4 990	5 441	5 516	1,4	10,5
Ensemble des catégories A, B, C	**44 950**	**47 398**	**48 139**	**1,6**	**7,1**

Sources : STMT - Pôle emploi, Dares. Calcul des cvs : Dares, Direccte des Pays de la Loire / service E.S.E

Demandeurs d'emploi inscrits et offres collectées par Pôle emploi dans le département de la Sarthe en Décembre 2014 (suite)

Ancienneté d'inscription sur les listes des demandeurs d'emploi inscrits en fin de mois à Pôle emploi (catégories A, B, C)

Effectifs et %

Données CVS	Décembre 2013	Novembre 2014	Décembre 2014	Variation sur un mois	Variation sur un an
Moins de 1 an	25 059	25 780	26 279	1,9	4,9
1 an ou plus	19 891	21 618	21 860	1,1	9,9
Part des demandeurs d'emploi inscrits depuis plus d'un an (%)	44,3	45,6	45,4	-0,2 pt	1,1 pt

Sources : STMT - Pôle emploi, Dares. Calcul des cvs : Dares, Direccte des Pays de la Loire / service E.S.E

Entrées et sorties à Pôle emploi (catégories A, B, C)

Effectifs et %

Données CVS	Décembre 2013	Novembre 2014	Décembre 2014	Variation trimestrielle sur trois mois glissants (1)	Variation annuelle sur trois mois glissants (2)
Entrées à Pôle emploi	4 392	4 082	4 497	-4,4	-1,2
Sorties de Pôle emploi	4 081	3 957	3 801	-4,5	-3,1

Sources : STMT - Pôle emploi, Dares. Calcul des cvs : Dares, Direccte des Pays de la Loire / service E.S.E.

(1) Evolution sur les trois mois par rapport aux trois mois précédents
(2) Evolution sur les trois derniers mois par rapport aux mêmes trois mois de l'année précédente

Demandeurs d'emploi ayant un droit payable au RSA inscrits en fin de mois à Pôle emploi

Effectifs et %

Données brutes	Décembre 2013	Novembre 2014	Décembre 2014	Variation sur un an
Catégorie A	**5 473**	**6 197**	**6 261**	**14,4**
Catégorie B	954	1 022	1 003	5,1
Catégorie C	650	771	846	30,2
Catégories A, B, C	**7 077**	**7 990**	**8 110**	**14,6**
Catégorie D	194	182	207	6,7
Catégorie E	541	377	319	-41,0
Catégories A, B, C, D, E	7 812	8 549	8 636	10,5
Part dans l'ensemble des demandeurs d'emploi de catégorie A	20,3	20,9	21,5	1,2 pt
Part dans l'ensemble des demandeurs d'emploi de catégories A, B, C	15,6	16,6	16,7	1,1 pt

Sources : STMT - Pôle emploi, Dares

Offres d'emploi collectées par Pôle emploi

Effectifs et %

Données CVS	Décembre 2013	Novembre 2014	Décembre 2014	Variation trimestrielle sur trois mois glissants (1)	Variation annuelle sur trois mois glissants (2)
- Emplois durables (6 mois ou plus)	685	506	659	-3,8	-10,8
- Emplois non durables (moins de 6 mois)	1 459	627	936	-13,1	-34,5
Ensemble	2 144	1 133	1 595	-8,9	-25,2

Sources : STMT - Pôle emploi, Dares. Calcul des cvs : Dares, Direccte des Pays de la Loire / service E.S.E

PRÉFET
DE LA RÉGION
PAYS DE LA LOIRE

DIRECCTE Pays de la Loire

DR Pôle emploi Pays de la Loire

Demandeurs d'emploi inscrits et offres collectées par Pôle emploi dans le département de la Vendée en Décembre 2014

Demandeurs d'emploi inscrits en fin de mois à Pôle emploi
Catégories A et A, B, C (CVS)

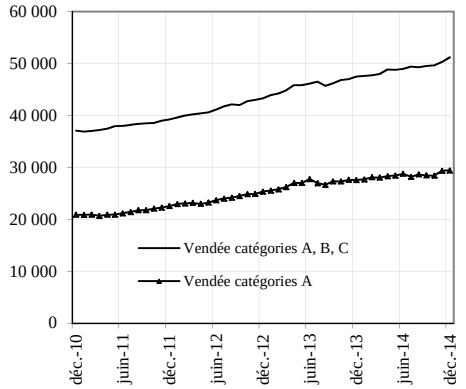

Fin Décembre 2014, dans le département de la Vendée, 29 420 personnes sont inscrites à Pôle emploi en catégorie A. Ce nombre augmente de 0,1 % par rapport à fin Novembre 2014 (soit + 43). Sur un an, il est en hausse de 6,6 %.

En région Pays de la Loire, le nombre de demandeurs d'emploi inscrits en catégorie A diminue de 0,2 % par rapport à Novembre 2014 (+ 7,5 % en un an).

Le nombre de demandeurs d'emploi inscrits en catégorie A, B, C s'établit à 51 170 dans le département de la Vendée, fin Décembre 2014. Ce nombre augmente de 1,7 % (soit + 839). Sur un an, il augmente de 7,7 %. En région Pays de la Loire, le nombre de demandeurs d'emploi inscrits en catégorie A, B, C augmente de 1,3 % par rapport à Novembre 2014 (+ 7,9 % en un an).

Demandeurs d'emploi inscrits en fin de mois à Pôle emploi (catégorie A)

Effectifs et %

Données CVS	Décembre 2013	Novembre 2014	Décembre 2014	Variation sur un mois	Variation sur un an
Hommes	13 631	14 742	14 800	0,4	8,6
Femmes	13 969	14 635	14 620	-0,1	4,7
Moins de 25 ans	5 086	5 351	5 365	0,3	5,5
Entre 25 et 49 ans	15 608	16 418	16 361	-0,3	4,8
50 ans et plus	6 906	7 608	7 694	1,1	11,4
Hommes de moins de 25 ans	2 678	2 798	2 832	1,2	5,8
Hommes de 25 à 49 ans	7 608	8 234	8 221	-0,2	8,1
Hommes de 50 ans et plus	3 345	3 710	3 747	1,0	12,0
Femmes de moins de 25 ans	2 408	2 553	2 533	-0,8	5,2
Femmes de 25 à 49 ans	8 000	8 184	8 140	-0,5	1,8
Femmes de 50 ans et plus	3 561	3 898	3 947	1,3	10,8
Ensemble de la catégorie A	**27 600**	**29 377**	**29 420**	**0,1**	**6,6**

Sources : STMT - Pôle emploi, Dares. Calcul des cvs : Dares, Direccte des Pays de la Loire / service E.S.E

Demandeurs d'emploi inscrits en fin de mois à Pôle emploi (catégories A, B, C)

Effectifs et %

Données CVS	Décembre 2013	Novembre 2014	Décembre 2014	Variation sur un mois	Variation sur un an
Hommes	21 510	23 025	23 403	1,6	8,8
Femmes	25 981	27 306	27 767	1,7	6,9
Moins de 25 ans	8 790	9 076	9 276	2,2	5,5
Entre 25 et 49 ans	27 524	29 075	29 556	1,7	7,4
50 ans et plus	11 177	12 180	12 338	1,3	10,4
Hommes de moins de 25 ans	4 310	4 432	4 549	2,6	5,5
Hommes de 25 à 49 ans	12 569	13 475	13 707	1,7	9,1
Hommes de 50 ans et plus	4 631	5 118	5 147	0,6	11,1
Femmes de moins de 25 ans	4 480	4 644	4 727	1,8	5,5
Femmes de 25 à 49 ans	14 955	15 600	15 849	1,6	6,0
Femmes de 50 ans et plus	6 546	7 062	7 191	1,8	9,9
Ensemble des catégories A, B, C	**47 491**	**50 331**	**51 170**	**1,7**	**7,7**

Sources : STMT - Pôle emploi, Dares. Calcul des cvs : Dares, Direccte des Pays de la Loire / service E.S.E

Ancienneté d'inscription sur les listes des demandeurs d'emploi inscrits en fin de mois à Pôle emploi (catégories A, B, C)

Effectifs et %

Données CVS	Décembre 2013	Novembre 2014	Décembre 2014	Variation sur un mois	Variation sur un an
Moins de 1 an	27 710	28 201	28 766	2,0	3,8
1 an ou plus	19 781	22 130	22 404	1,2	13,3
Part des demandeurs d'emploi inscrits depuis plus d'un an (%)	41,7	44,0	43,8	-0,2 pt	2,1 pt

Sources : STMT - Pôle emploi, Dares. Calcul des cvs : Dares, Direccte des Pays de la Loire / service E.S.E

Entrées et sorties à Pôle emploi (catégories A, B, C)

Effectifs et %

Données CVS	Décembre 2013	Novembre 2014	Décembre 2014	Variation trimestrielle sur trois mois glissants (1)	Variation annuelle sur trois mois glissants (2)
Entrées à Pôle emploi	4 501	4 347	4 763	-0,3	-1,3
Sorties de Pôle emploi	4 046	3 826	3 951	-4,1	-3,2

Sources : STMT - Pôle emploi, Dares. Calcul des cvs : Dares, Direccte des Pays de la Loire / service E.S.E.

(1) Evolution sur les trois mois par rapport aux trois mois précédents
(2) Evolution sur les trois derniers mois par rapport aux mêmes trois mois de l'année précédente

Demandeurs d'emploi ayant un droit payable au RSA inscrits en fin de mois à Pôle emploi

Effectifs et %

Données brutes	Décembre 2013	Novembre 2014	Décembre 2014	Variation sur un an
Catégorie A	**4 413**	**4 933**	**4 982**	**12,9**
Catégorie B	726	815	826	13,8
Catégorie C	513	688	740	44,2
Catégories A, B, C	**5 652**	**6 436**	**6 548**	**15,9**
Catégorie D	156	191	192	23,1
Catégorie E	371	298	290	-21,8
Catégories A, B, C, D, E	6 179	6 925	7 030	13,8
Part dans l'ensemble des demandeurs d'emploi de catégorie A	14,9	15,4	15,8	0,9 pt
Part dans l'ensemble des demandeurs d'emploi de catégories A, B, C	11,5	12,2	12,3	0,8 pt

Sources : STMT - Pôle emploi, Dares

Offres d'emploi collectées par Pôle emploi

Effectifs et %

Données CVS	Décembre 2013	Novembre 2014	Décembre 2014	Variation trimestrielle sur trois mois glissants (1)	Variation annuelle sur trois mois glissants (2)
- Emplois durables (6 mois ou plus)	767	606	735	-17,4	-9,7
- Emplois non durables (moins de 6 mois)	1 263	1 130	1 315	-8,0	-13,5
Ensemble	2 030	1 736	2 050	-11,7	-12,1

Sources : STMT - Pôle emploi, Dares. Calcul des cvs : Dares, Direccte des Pays de la Loire / service E.S.E